



November

2024

11



組合だより No.173

クローズアップ
Closeup

- ① JA こしみず加工品販売イベント
- ② 農協法公布記念日にあたって



JA こしみず加工品販売イベント

10/4(金)に有楽町にある東京交通会館、10/7(木)～18(金)に札幌のポールスターホテルにてこしみずうどん・こしみずそうめんと合わせて小清水町産野菜の対面販売を行いました。小清水町役場、アグリハートセンター、(株)山口油屋福太郎と共催し、小清水さんの方々にPRすることができました。東京のイッく地域にゆかりのある方や小清水町に住んでいた方を幅広い方々にPRするととてもいい機会になりました。

10/4(金)に有楽町にある東京交通会館、10/7(木)～18(金)に札幌のポールスターホテルにてこしみずうどん・こしみずそうめんと合わせて小清水町産野菜の対面販売を行いました。小清水町役場、アグリハートセンター、(株)山口油屋福太郎と共催し、小清水さんの方々にPRすることができました。東京のイッく地域にゆかりのある方や小清水町に住んでいた方を幅広い方々にPRするととてもいい機会になりました。



加工品販売



東京交通会館



札幌ポールスターホテル



野菜の詰め放題

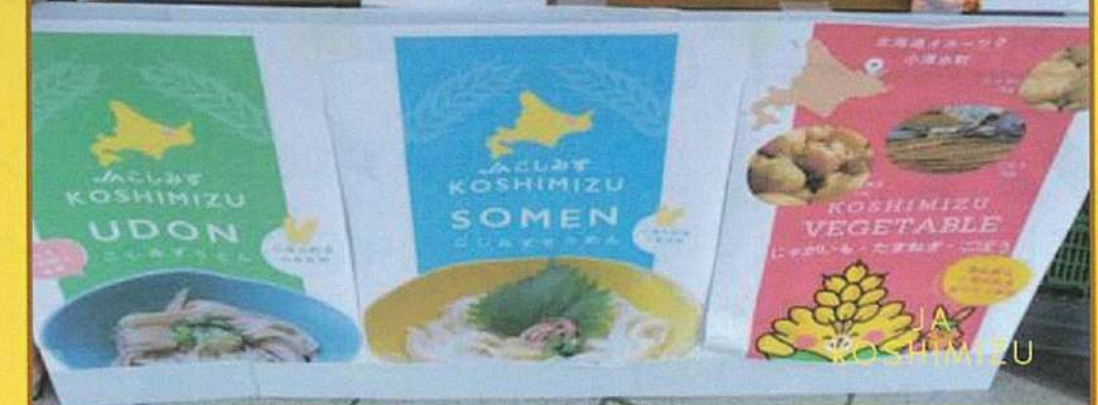



北海道農業協同組合中央会 代表理事会長 樽井 功

昭和22年11月19日に農業協同組合法(農協法)が公布され、今年で77年を迎えました。

戦後の食糧不足の混乱期に、農業者の協同組織の発達を通じ、「農業生産力の増進」と「農業者の経済的社会的地位の向上」を図り、国民経済の発展に寄与することを目的として、農協法が制定され、農協が設立されました。

農協は「農業者による農業者のための組織」であり、協同組合原則に掲げる「自主・自立」「民主的運営」の基本に立ち、相互扶助の精神のもと、幾多の困難な状況を乗り越え、組合員の皆様の営農と生活の安定並びにより良い地域社会の実現を目指し、今日に至っております。

近年の農業・農村を取り巻く環境は一段と厳しさを増し、世界的な気候変動による猛暑や豪雨などによる各作物の収量および品質の低下、国際的な食料需給事情の変化や急激な円安の進行による生産資材の高止まりが農業経営に甚大な影響を与えております。

本年は、農政の憲法とも言われる食料・農業・農村基本法が改正され、国民一人一人の食料安全保障の確保と環境と調和のとれた食料システムが基本理念として位置付けられるなど、世界の食料需給の不安定化による輸入リスクの増大、環境問題等を踏まえた内容となっており、日本の農政は大きな転換点を迎えております。

かかる状況のもと、先般、3年に1度のJA北海道大会を開催し、将来ビジョンである【「力強い農業」と「豊かな魅力ある地域社会」～ひとを育み、ひとと歩む～】が確認されたところであります。

組合員・JA・連合会・中央会が各々の役割を再認識し、一丸となって大会議案を着実に実践していくことが社会からの要請に応えることにもなります。

最後になりますが、JAグループ北海道は、協同組合の理念と精神を事業の拠り所とし、今後とも組合員の皆様が夢と希望を持って営農と生活が続けられる環境を整えること、地域農業とJAの発展に全力でサポートすることをお誓い申し上げ、農協法公布記念日にあたってのメッセージと致します。

農協法公布記念日にあたっての 組合員・役職員へのメッセージ



2024

澱原馬鈴薯の状況

澱粉製造課より

今年の澱粉原料馬鈴薯の状況 ～澱粉製造課より～

前々期（劣化対策）を含め8月30日～11月11日の74日間の原料を受入し11月12日に澱粉工場の操業を終了しました。ライマン価は平年並みでしたが、適度な降雨と夜温差もあり終了は増加傾向。生産者の適切な栽培管理の結果、澱粉出来高は計画を上回る87.9万袋を製造することができました。近年で一番多い生産量ですが、でん粉不足の状況は続いておりますので引き続き作付面積の維持拡大をお願い致します。



2024

てん菜の状況

ホクレン斜里原料所より

今年のとん菜の状況 ～ホクレン斜里原料所より～

小清水原料の受入れ期間は10月11日～12月下旬までを予定しています。

現在、輸送について遅れがでておりますが、11月下旬頃からは通常に戻る見込みです。

スタート直前から続いた輸送遅延についてお詫び申し上げます。

今年度は組合員皆さまの褐斑病防除の徹底もあり猛暑の影響を最小限に抑えれましたが、10月以降の最低気温が高く寒暖差が少なかった影響もあり、糖分は平年と比べて低く、収量は平年作よりやや多い見込みです。

第2回女性部運営委員会

令和6年9月18日(水)@JA会議室1・2

令和6年9月18日(水)に第2回女性部運営委員会を開催致しました。運営委員会には4役・フレッシュミズ役員・目的別リーダー・地区委員が出席し、上期の活動報告、下期の活動計画の協議を行いました。下期には生活工夫展などを予定しております。皆様のご参加・ご協力をよろしくお願い致します。



ゆう水サークルテント市

令和6年10月17日(木)@JA駐車場

令和6年10月17日(木)にゆう水サークルテント市を開催致しました。長年開催しているテント市は、毎年たくさんのお客様にご来場いただき、賑わいを見せています。今回のテント市で販売したゆう水みそや野菜は、Aコープ小清水店や道の駅「はなやか」で販売しておりますので、ぜひ一度ご賞味ください。



JA北海道女性協議会 農業ガールズコレクション参加

令和6年11月7日(木)~8日(金)
@札幌プリンスホテル国際パミール館

令和6年11月7日(木)~8日(金)札幌プリンスホテル国際パミール館にて、令和6年度JA北海道女性大会・北海道家の光大会へ女性部役員4名で参加して参りました。

また、本年初開催の農業ガールズコレクションも開催され、オホーツク地区からは3JA出演、JAこしみずも出演し、JAこしみず公式キャラクター「こむぎん」やうどん・そうめんなどの加工品をランウェイを歩きながらPRしました。木村洋二さん、上田あやさん司会進行のもと、JAや関連機関含めて32団体が出演し、初開催の農業ガールズコレクションは大いに盛り上がり大成功のもと幕を閉じました。





令和6年6月8日(土)にJAこしみずエントランスホールにて、年金友の会主催の「小清水小学校金管バンド演奏会」を開催致しました。

今回の演奏会については「人と人との繋がりを作り、心が豊かになる場を提供したい」思い、またコロナ禍の影響により演奏の場が減少している小清水小学校金管バンドへの応援の意味を込めて開催する運びとなりました。当日は52名の方が来場し、来場者から「演奏は迫力があり、コンサート会場で聴いているようだった」との声もあり、大いに盛り上がる演奏会となりました。



令和6年10月22日(火)・23日(水)にJAこしみず農業資材センター格納庫にて経済部合同展示会が開催されました。毎年、展示会ではたくさんの農業用資材や電動工具類が並び、各メーカーの担当者が商品の仕様や特徴を紹介しながら対面販売を行います。また、燃料自動車課では冬タイヤが特別価格で提供され、こちらも大好評となりました。さらに掘り出し物も同時に開催され賑わう二日間となりました。期間中は多くのご来店を頂き誠にありがとうございました。

JAKOSHIMIZU

小清水町の牛さん、牧場から自宅に帰りました。

JA 牧場課・畜産課・小清水役場産業課・網走農業改良普及センターの職員により町内3か所の牧場(水上牧場・美和牧場・上徳牧場)から自宅への下牧作業及び町営牧場への牧場間移動が行われました。

5月の入牧から、広々とした牧場でのびのびと育ち、雪が降る前に家路につきました。放牧は牛の足腰を鍛え、分娩時の事故を防止することのほか、夏場の育成牛管理の労務軽減やコスト軽減などを目的に毎年行われています。



第9回 理事会 9月25日(水)

◆報告事項

- 1) 有限会社小清水農機車輛工業6月末実績報告について
- 2) 丸北北興運輸株式会社7月末実績報告について
- 3) 株式会社RAKUMO 7月末実績報告について
- 4) 株式会社小清水農業振興公社令和5年度決算報告について
- 5) 令和6年産 澁原馬鈴薯の受入状況について
- 6) 令和6年産 青果物の本精算及び概算払い等について (アスパラ・ゴボウ)
- 7) 令和6年産 民間流通小麦入庫実績及び一次品代金の精算について
- 8) 麦乾工場待避所拡幅工事の完了について
- 9) 馬鈴薯貯蔵施設の冷却除湿機の設置完了について
- 10) 令和6年度JA共済コンプライアンス点検結果について
- 11) 理事に対する資金の貸付に係る報告について

◆協議事項

- 1) 令和6年度 小清水みのりの感謝祭の開催について

◆議案

- 1) 全自動カートシーラー機(馬鈴薯貯蔵施設)のリース契約の締結について
- 2) 当組合における取引リスク評価書の更新について

第10回 理事会 10月23日(水)

◆報告事項

- 1) 第2回てん菜対策委員会(9/25)の開催結果について
- 2) 第2回豆類対策委員会(10/2)の開催結果について
- 3) 令和6年産澁原馬鈴薯の受入状況について
- 4) 種馬鈴しょ選別施設の稼働状況及び種馬鈴しょ確保状況について
- 5) 令和6年度コンバイン組合運行状況調査結果について
- 6) 令和6年度固定資産設備計画の取得状況について

◆議案

- 1) 子会社に対する資金の貸付について

役員会議室



農作業事故の当事者が語る……

焦り・疲れ・無理が事故を招く



プレッシャーは体だけでなく心にも多大な負担

水稲やかんしよなどを作付ける集落営農法人では、オペレーターがコンバインから飛び降り落下して骨折をしたり、フォークリフトのギアを入れたまま降りた際に動き始め、足を挟むなどの事故が発生しました。いずれも急いだり焦ったりしたことが原因です。法人代表は「**従事者を焦らせないことが重要**」と語り、**天候なども考慮した無理のない作業スケジュール**を組むなどして事故防止につなげています。また、「**プレッシャーは体だけでなく心も痛める**」という自身の体験のもと、**本音が言える問いかけ**を心がけているそうです。

体調最優先で、早めの休憩
作業者同士で確認・声かけ

重量野菜を生産する別の大型法人では、従事者が疲れを我慢してトラクターでの耕起作業を終えた帰路、**未舗装の農道のカーブで脱輪・横転して左足首を骨折する事故**がありました。
収穫時期の終盤で疲労がたまっていたことに加え、時間に追われて作業を続けたため、集中力が低下してハンドル操作ミス。当事者は「**早めに作業を切り上げればよかったです。作業区切りは体調を最優先し、早め早めの休憩をとること、作業者同士でお互いの体調確認や声かけ**」と話しています。

プレッシャーはメンタル面からも要注意

真面目な人、我慢強い人、優しい人ほど否定形の回答は言いにくい
↓
本音が言える問いかけを
↓
×「暑くないか?」「……大丈夫です」 ◎「私も暑いから休もう」「はい」

対策のポイント

- ①作業量が負担にならないよう、人・作業を可能な量で振り分ける。
- ②「ここまで(やって)」は言わない(ノルマが無理を招く)。
- ③作業者同士で体調確認や声かけを行い、早めに休憩をとる。
- ④ヒヤリハットの事例を従事者全員で共有する。



安全管理と事故防止対策

- ・狭く急な坂道は、可能なら勾配をゆるく、道路幅を広くするなどして危険を取り除く。
- ・重心が高く転倒しやすい乗用トラクターは安全キャブ・フレームつきのものを使用。
- ・路肩がわかりやすいよう、定期的に草刈りを行い、崩れている箇所などは補修しておく。
- ・トラクターは作業機を装着しても見える位置に低速車マーク、作業機や車幅がわかる位置に反射板などを貼付。
- ・圃場内で片ブレーキを使用した作業の終了後は、圃場退出時にブレーキ連結を確認。
- ・移動通路や圃場の危険性を確認し、カーブでは減速、一旦停止。

トラクターを片手運転中……
安全キャブ・フレームがないトラクターで3・3m幅の農道を片手運転で走行中、操作を誤り左側の用水路に転落。骨盤骨折、右大腿部ひび、右手中指挫傷。

退出路で路肩を踏み外し……
狭い畑からの退出時、トラクターの左前輪が路肩を踏み外して畑に転落。骨盤粉碎骨折、内腸臍動脈断裂。

小型乗用トラクターが崖下に転落し……
安全フレームのない小型乗用トラクターで畑から通路に出て左旋回したところ、右の路肩から2・9mの崖下に転落。トラクターの下敷きになり死亡。

カーブの路肩に草が茂り……
水田の荒耕しを終えて農道を走行中、鋭角カーブの路肩が草の繁茂で見えにくくなっており、1・2m下の圃場に転落。2時間後に発見され、死亡。

降雨後の坂道でトラクターがスリップし……
雨で濡れた狭い坂道をトラクターで上る途中で、スリップしたためエンジンを停止。ロータリーに足をかけ崖側に退避しようとしたが、トラクターもろとも7m下に転落し頸椎と肋骨を骨折。

ブレーキの連結ロックを忘れてしまい……
安全フレームなしのトラクターで公道を走行中、後続車両に気づいて停止しようとしたところ、ブレーキの連結ロックをし忘れていたため、片ブレーキに。左側の排水路に転落し、トラクターの下敷きになって死亡。

公道でトラックが追突……

日没後の公道でトラクターを運転中、右折のため右車線に移ろうとしたところトラックに追突され、反対車線を越えて歩道付近で横転。右肩甲骨周辺を打撲。

転落事故が多発しています

鏡餅各部の名称



おめでたい
おいしい

新しい一年を迎える縁起物

お正月に鏡餅を飾ろう

新年も豊かな実りがあるように、との祈りを込めてお供えする鏡餅。松の内が明けたらおいしくいただいて、一年を健康に過ごしましょう。

鏡餅と一緒に飾る縁起物



譲葉 (ゆずりは)
新しい葉が大きくなってから古い葉が落ちることから、代々家系がうまくつながっていくことを祈ります。



搗栗 (かちくり)
ゆでて干した栗の実。「勝ち栗」の語呂で縁起を担いでいます。



橙
枝から落ちずに実が大きく育つことから、代々大きくなって落ちないという縁起物です。



串柿
喜(よ)いことがやって来るとい意の「嘉来」を表します。財(たから)が串で刺したように集まることの象徴ともいわれます。



海老 (エビ)
腰が曲がるまでの長寿を祈ります。



裏白
古い葉の間から新しい2枚の葉が次第に伸びてくることから、久しく栄えわたるとの縁起を担いでいます。葉の形が左右対称なので、夫婦の相性を祝う意味も。



昆布
「喜ぶ」の語呂合わせです。



鶴・亀
それぞれ長寿の象徴とされています。

お正月にお供えする理由

鏡餅の丸い形は、人の魂(心臓)を模したものといわれ、さらに昔の鏡が円形だったことから「鏡餅」と呼ばれるようになりました。1695(元禄8)年に出版された『本朝食鑑』に「大円塊に作つて鏡の形に擬(なぞら)える」との記載があることから、鏡餅は拝み見るべきものだつたのかもしれない。大小二つは月(陰)と日(陽)を表しており、重ね合わせるのには、福徳が重なって縁起がいいと考えられたからとも伝えられています。



近年は個包装餅入りや餅をそのまま充填(じゅうてん)し、上下の餅が一体になったパックが多く販売されています。



鏡開きに「お手軽」 お餅料理はいかが



管理栄養士
大槻万須美さん

お餅を楽しめる簡単料理を三つご紹介しましょう。

軟らかく加熱したお餅に大根おろしとしょうゆを絡める「からみ餅」は、年末年始に胃腸の疲れが残っている方にお勧め。かい割れ菜などで彩りをプラスするのも良いでしょう。

一口大に切ったお餅を水にくぐらせて耐熱容器に入れ、ケチャップ、顆粒(かりゅう)鶏がらスープのもと、チーズ、キムチをのせて、電子レンジで加熱して作る「チーズトッポギ風」は、仕上げに青ネギやのりを散らしていただきます。

また、切り餅を使えば「大福」も簡単にできます！ 1cm角に切ったお餅と、切り餅1個当たり大さじ2ほどの水を耐熱容器に入れてふたをし、電子レンジで加熱して軟らかくします。砂糖を加えて練れば、冷めても硬くなりにくいので、あんこを包みやすくなりますよ。フルーツを加えても良いですね♪



供えた鏡餅を下げる日は地方によって違いがあります。年神様がいらっしゃる1月7日までを松の内といい、鏡開きは、松の内が明けた1月11日に行うのが一般的です。松の内を15日までとする地方では、鏡開きを15日または20日に行うこともあります。

鏡開き	
関東地方	1月11日
関西地方	1月15日、1月20日

※地域により異なることがあります。

鏡餅から新しい生命を受ける

正月には、全ての人や物に新しい生命を与えるために年神様が現れると伝えられています。つまり全ての人や物が一年に1度新たに生まれ変わるということです。年神様の霊力は鏡餅に宿りますので、鏡餅を食べることで新しい生命をいただけるというわけです。

食べてこそ「鏡開き」

供えた鏡餅には年神様が宿っているとされるので、刃物を使わず木づちなどでたたいて割り(鏡を開く)、雑煮や汁粉などにして食べましょう。



鏡開きの日に年神様の力が宿った鏡餅を食べることで、一年を健康に暮らせるといわれています。



鏡開きとは

お餅お役立ちコラム

【アスリートをサポート】

お餅には運動中の主なエネルギー源の糖質(炭水化物)が豊富に含まれているので、アスリートやスポーツ愛好家の味方になってくれます。

お餅ならコンパクトに栄養補給できます。茶わん1杯のご飯は食べられなくても、包装餅なら2個、3個と食べられてしまいます。緊張感から唾液の分泌が減少していてもお餅入り汁物なら食べやすいです。

糖質をエネルギーに変換する際に欠かせないビタミンB1が豊富なひき割り納豆を使った「納豆餅」などを、日常生活に取り入れてみるのも良いでしょう。

【包装餅と一緒の外遊び】

包装餅とキャンブは相思相愛。お餅は、米に比べて少ない量でエネルギーを取れる上、腹持ちが良いので外遊びにもピッタリ。

包装餅には、次の四つのメリットがあります。

- コンパクトで持ち運びしやすい
 - 水がなくても手軽に調理できる
 - 栄養価が高くバランスも良い
 - 長期保存できるから安心
- 包装餅があれば、外遊びの際の食事のバリエーションが広がります。いろいろなシーンに包装餅を活用しましょう。

【非常食に包装餅を】

包装餅の賞味期限は長いもので24カ月程度と長持ちです。その特性から保存食や非常食としても最適の食材といえます。中でも個包装のお餅はコンパクトで持ち運びしやすく、災害時にも取り扱いが容易です。

引用：全国餅工業協同組合ウェブサイト

JAグループ北海道の農政活動強化に向けて

第3回「東野ひでき北海道後援会」の取組み

組織内候補者を擁立して臨んできた過去5回の参議院選挙比例区では、各組織等が精力的に取り組んだ結果、候補者は当選を果たしてきたものの、残念ながら選挙の度に大きく得票数を減らしております。

得票数減少の様々な要因はあるものの、前回選挙の総括では(ア)選挙の意義を組織構成員に伝え機運醸成する組織力の低下、(イ)世代交代や情報発信・接点等不足による候補者の認知度の低下、(ウ)職員、組合員や青年部・女性部盟友等への浸透・徹底不足、(エ)事務局体制の脆弱化等が主な要因としてあげられております。

こうした要因と危機感を踏まえ、改めて組織選挙の意義を共有の上、候補者の認知度を高め、組織力の結集による運動を徹底することが必要不可欠であります。農業・JAを取り巻く厳しい状況下において、JAグループ北海道の政策提案を実現し、組合員の営農と生活を守るためには政治力の強化が極めて重要であります。

今後、JA役職員、組合員、青年部・女性部盟友、関係団体など東野ひでき氏を応援する者の輪を広げていくために、「なかまづくり運動」をはじめ農政学習会の開催、SNSでの発信等を繰り返し広げてまいります。

ひできのなかまづくり運動

【ひ】…ひとりでも多く!

【で】…できることから!

【き】…きょうから始めよう!

各々が東野ひでき氏支援を依頼する「なかま」を確実に2名以上特定し、さらに、「なかま」1名につき、新たに2名以上の「なかま」を特定し、「なかま」を広げていきましょう。



東野ひでき公式
LINEアカウントへの
登録はこちらから



【JAグループ北海道の農政活動強化に向けて】と題し、農政活動や参議院選挙の仕組みなどを、来年夏頃まで連載いたします。次回(第4回)は、農政活動の仕組みについて紹介します。

東野ひでき北海道後援会

JAグループ北海道の農政活動強化に向けて

第4回「農政活動の仕組み」について

コロナ禍による農畜産物の需給緩和、肥料・飼料をはじめとする生産諸資材の価格高騰、気候変動の抑止に向けた環境負荷軽減の取組み、年々甚大化する自然災害による農地・施設等の損壊、深刻な労働力不足など、我々JAグループの努力だけでは解決できない課題が山積しております。

食料安全保障の強化、持続可能な北海道農業の確立のためには、我々の努力だけではなく、国の支援が不可欠であります。そのカギとなるのが農政活動であります。

農政活動とは、組合員一人ひとりの声をJA・地区で集約し、みんなの声として、農業・農村・JAに理解のある国会議員に対し、現場の実態を届け、その課題の解決につながる政策を実現してもらう一連の活動・運動であります。

令和5年度は、食料・農業・農村基本法の改正や、作目別の経営安定対策をはじめとする農林水産予算の確保に向け、JAグループ北海道では農政活動を展開しました。その結果、予算の確保をはじめ、さまざまな政策支援が実現しました。しかし、これですべての課題が解決する訳ではなく、生産現場には、まだまだ課題が山積しております。

生産現場の実態を届け、我々の求める政策を実現させるためには、国会議員による国や行政への積極的な働きかけが重要です。そして、そのような議員を支えていくことも農政活動の柱の一つであります。

国会(政治)は数が力です。国を動かすには、国会に一人でも多くの農業やJAの理解者を増やすことが重要であります。そのために、我々JAグループの代弁者として、先頭に立って多くの国会議員に働きかけ、農業やJAの理解者を増やし、まとめていくことができる議員、つまり、JAグループの代表議員が必要なのです。



【JAグループ北海道の農政活動強化に向けて】と題し、農政活動や参議院選挙の仕組みなどを、来年夏頃まで連載いたします。次回(第5回)は、参議院選挙の仕組みについて紹介します。

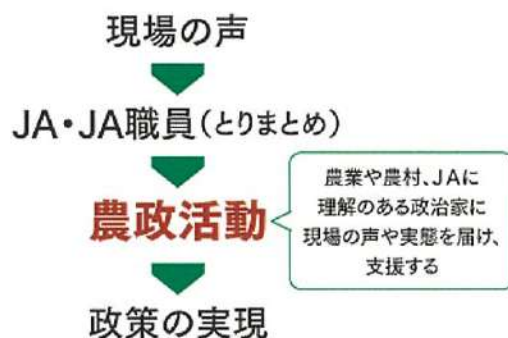

東野ひでき公式
LINEアカウントへの
登録はこちらから



東野ひでき北海道後援会

JAこしみず's
キッチン
No.24

今夜のおかずはこれで決まり！

永井智一シェフ監修

茨城県笠間市にある
「キッチン晴人（ハレジン）」
オーナーシェフ

『栗の黒酢酢豚』

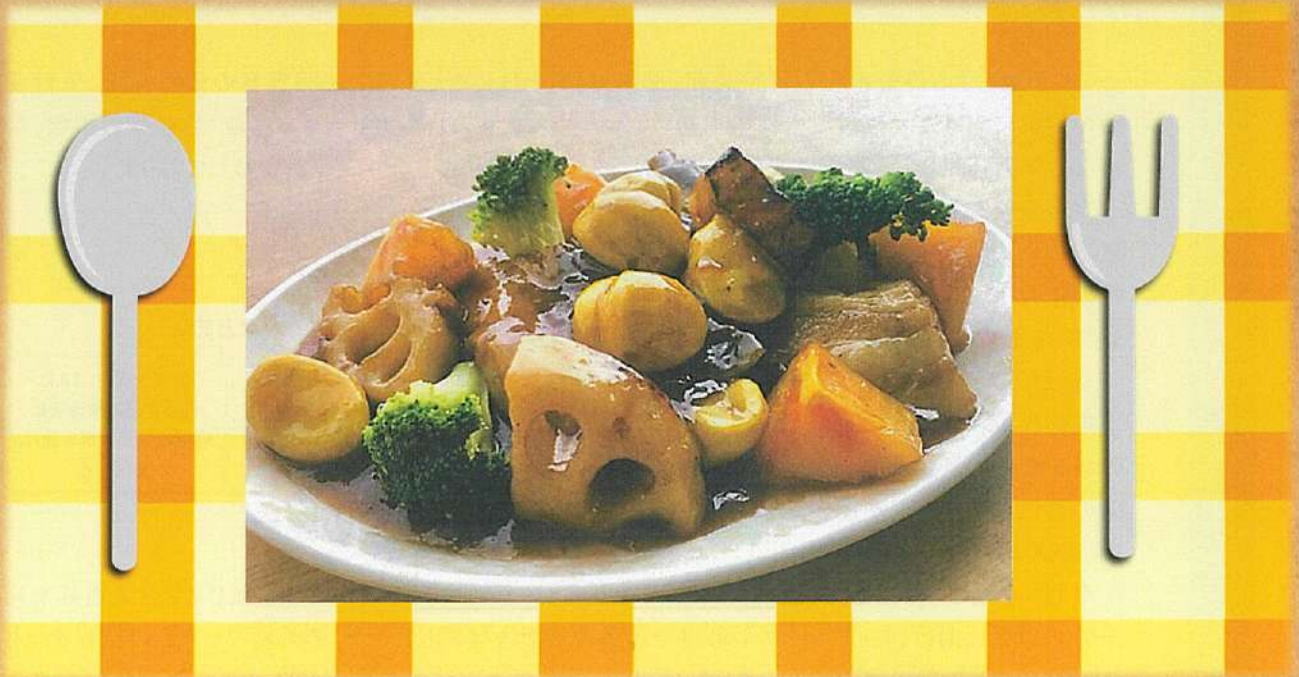

— 材 料(4人分) —

- | | | | |
|-----------|---------|----|-------|
| 豚バラ肉ブロック | 200g | | |
| むき栗 | 8 個 | | |
| 柿 | 1 個 | | |
| レンコン | 400g | | |
| ブロッコリー | 適宜 | | |
| 油 | 適宜 | | |
| ごま油 | 小さじ 1 | | |
| 砂糖 | 大さじ 4 | 黒酢 | 大さじ 3 |
| しょうゆ | 小さじ 2 | 酒 | 小さじ 2 |
| レモン汁 | 大さじ 1/2 | 水 | 大さじ 4 |
| ニンニクみじん切り | 小さじ 1/2 | | |
| 鶏がらスープの素 | 小さじ 1/2 | | |
| 水溶き片栗粉 | 大さじ 1 | | |

作り方

- ①豚バラ肉は4等分にしてたっぷりのお湯で柔らかくなるまで下ゆでする。
- ②180度の油で①の豚バラ肉、むき栗、レンコンを素揚げする。
- ③フライパンに混ぜ合わせたたれの材料を火にかけ、とろみが付いたら②と柿を入れて絡め、ごま油を回し掛け、器に盛り付け、①のブロッコリーを飾って出来上がり。

～ 年末年始の営業時間のお知らせ ～

	事務所	金融店舗	ATM	スタンド	資材センター
12/27 (金)	8:30～15:00	9:00～15:00	9:00～17:00	8:00～18:00	8:30～12:00
12/28 (土)	休	休	休	8:00～18:00	休
12/29 (日)	休	休	休	8:00～18:00	休
12/30 (月)	休	9:00～15:00	9:00～17:00	8:00～18:00	休
12/31 (火)	休	休	休	休	休
1/1(水)～3(金)	休	休	休	休	休
1/4 (土)	休	休	休	8:30～12:00	休
1/5 (日)	休	休	休	8:00～18:00	休
1/6 (月)	8:30～17:00	9:00～15:00	9:00～17:00	8:00～18:00	8:30～17:00



JAこしみず
Instagram



JAこしみず
ホームページ